Bulletin Communal n°1 - Printemps 2007

# Vivre à Malmedy

## en ville et dans les villages

Editeur responsable : Corine Gentges, rue Jules Steinbach 1, 4960 Malmedy

Site internet : www.malmedy.be
E-mail : accueil@malmedy.be

# L'énergie la moins chère reste celle que l'on ne consomme pas !!

**Le Collège Communal est votre partenaire.**
**Une prime de 100€ vous est octroyée pour faire réaliser la thermographie de votre logement.**

De quoi s'agit-il ?

Vous savez l'importance que nous accordons aux problèmes énergétiques. Deux problèmes essentiels se posent aujourd'hui et plus encore à l'avenir. Ils sont intimement liés. Il s'agit d'une part du réchauffement climatique provoqué par les rejets de CO2 que nous produisons entre autre pour nous chauffer, et d'autre part l'augmentation du coût de l'énergie dont nous savons qu'il deviendra rapidement un des principaux soucis pour la gestion communale et pour celle des ménages.

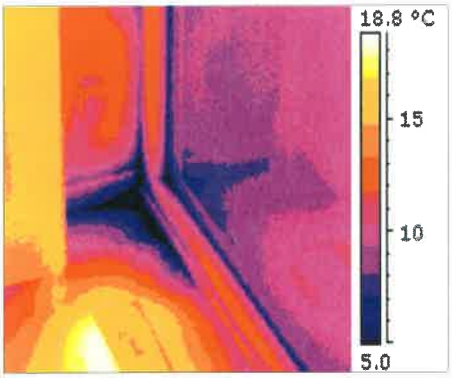


Dans le secteur du bâtiment, nous pouvons considérer que 60% de la déperdition d'énergie est due à la conduction, c'est-à-dire à la chaleur passant au travers des murs et toitures plus ou moins bien isolés, et que les 40% restants proviennent des fuites d'air non maîtrisées au travers de l'enveloppe des bâtiments. La surface cumulée des fuites peut dans certains cas être équivalente à une petite fenêtre ouverte en permanence. Tout ceci ne veut pas dire qu'un bâtiment ne doit pas être ventilé, mais que la ventilation doit être maîtrisée; soit mécaniquement, soit manuellement par l'ouverture des fenêtres le temps nécessaire au renouvellement d'air.

Pour pouvoir agir efficacement aux bons endroits, nous vous informons qu'il est possible de demander un audit par thermographie qui consiste à vous montrer, à l'aide d'une camera infrarouge, les endroits où vous devez intervenir en priorité à faible coût.

**Une économie d'énergie de 10% à 60% est réalisable selon les cas.**

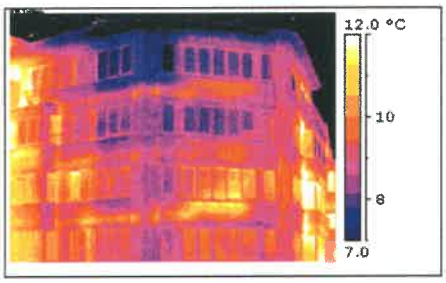


Selon le cahier des charges que nous avons établi, le coût d'un tel audit varie en fonction de la grandeur du bâtiment de 300 € TVAC pour un appartement à 600 € TVAC pour une habitation à 4 façades.
La Région Wallonne octroie une prime de 50% avec un maximum de 200 € jusqu'à épuisement du budget. Ceci ramène le prix à 150 € ou 400 €. De plus, une réduction fiscale de 40% peut être introduite lors de votre déclaration d'impôts. Au-delà de cette aide régionale et fiscale, la ville de Malmedy vous offre un chèque de 100€.

Nous accéderons aux 100 premières demandes. Les suivantes seront reportées au budget 2008.
Comme vous pouvez en juger, le collège communal a la volonté de permettre à chaque ménage de faire analyser son logement à des conditions financières qui ne mettent pas en péril le budget de la famille.

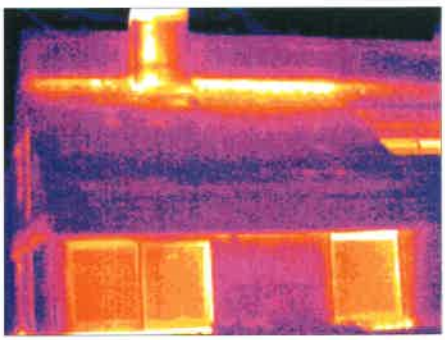

Berry GILIS
Echevin de l'énergie.
Tél.: 0476/626 002

# Conférences

**Printemps 2007, une sélection du programme des manifestations organisées à Malmedy (programme complet sur www.malmedy.be).**

**Ma. 17-04 à 20h**
Conférence donnée par Marc PHILIPPOT du Centre Régional d'Initiation à l'Environnement « Quelle énergie choisir: fossile, renouvelable ou nucléaire ? »
Quand se sont formés le charbon et l'oxygène ? Y aura-t-il encore du pétrole en 2070 ? Energie fossile ou nucléaire ? Eoliennes, bio gaz, solaire...est-ce réaliste ? Le climat est-il perturbé par la consommation d'énergie fossile (effet de serre) ? L'air que nous respirons est-il encore de qualité ? Comment économiser l'énergie : isolation, chauffage, déplacement, chauffe-eau, électroménager... Un bain d'informations pour alléger vos factures tout en préservant l'environnement, en la salle du Monastère, 10, place du Châtelet à Malmedy. Présence du stand d'information et de documentation de la locale Haute Ardenne de Nature & Progrès. Info : 080/446 692

**Ve. 04-05 de 18h30 à 23h**
Conférence «Constellations familiales selon Berth HELLINGER». Elisabeth BERWART, salle Robert CHRISTOPHE (Monastère). Infos et réservations : Espace arc-en-ciel: 0485/366 350 ou 0494/360 663.

## Conseil du 11 janvier 2007

- Mr Hubert CREMERS, Président du CPAS de MALMEDY, prête serment en tant que membre du Collège Communal,
- Le Conseil désigne les conseillers de Police de la Ville de Malmedy. La Ville de MALMEDY a droit à avoir 6 conseillers de police effectifs. Le vote secret a lieu en séance publique.
  Sont élus :
  - -BARTHELEMY Yves,
  - -BLAISE André,
  - -DENIS André,
  - -GRENIER René,
  - -MARAITE Gaëtan,
  - -ROYAUX Philippe.
- Madame Maria GENTGES-BLAISE annonce sa démission de son mandat de Conseillère communale.

Le Conseil communal, à l'unanimité,
- adopte l'ordonnance de police administrative générale,
- autorise le Collège Communal et le Receveur communal à respectivement engager et régler les dépenses ordinaires strictement obligatoires du budget de l'exercice 2007 à concurrence d'un deuxième douzième provisoire des crédits de l'exercice 2006 pour le mois de février,
- fixe le montant du jeton de présence des conseillers communaux à dater du 11 janvier 2007 à 75 € (brut) / séance,
- adopte le Règlement d'Ordre Intérieur du Conseil Communal,
- approuve le compte 2005 de la Fabrique d'Eglise de Ligneuville,
- approuve les conditions, les cahiers des charges et devis estimatif pour l'acquisition de matériel informatique s'élevant à 3.000,00 Euro TVAC

Le Conseil communal approuve, par 11 voix pour et 10 voix contre, la proposition faite par le Collège Communal de créer 7 commissions composées chacune de 5 membres. Les compétences des 7 commissions sont réparties comme suit :
- Finances, budget, services communaux, information et informatique.
- Mobilité, urbanisme et aménagement du territoire.
- Affaires sociales, famille (Petite Enfance, ONE), associations, handicapés, jeunesse, encadrement extrascolaire, sports et loisirs, aînés, logement, enseignement, bibliothèque
- Culture et tourisme.
- Emploi, économie, industrie, PME, intercommunales et agriculture.
- Travaux, patrimoine, parcs et jardins.
- Energie, eau, environnement et forêts.

Le Conseil communal, par 20 voix pour et 1 abstention, approuve :
- les modifications budgétaires des budgets 2006 des Fabriques d'Eglise de Malmedy, Xhoffraix et Ligneuville,
- les budgets 2007 des Fabriques d'Eglise de Xhoffraix et Ligneuville.

Le Conseil
- prend connaissance de la décision du Collège Communal de remplacer, dans l'urgence, pour des raisons de sécurité, la clôture de la cour de l'école de Chôdes.

## Conseil du 08 février 2007

Monsieur Henri BERTRAND (EC) prête serment en tant que Conseiller communal en remplacement de Madame Maria GENTGES-BLAISE démissionnaire. Il déclare s'apparenter au MR.

Le Conseil communal, à l'unanimité,
- décide de renouveler la CCAT et charge le Collège de lancer un appel public dans le mois de sa décision;
- adapte les tarifs de transports en ambulance selon la circulaire du Service Public Fédéral - Santé Publique;
- approuve la découpe territoriale de la zone de secours du Service Régional d'Incendie comme suit : Aywaille, Stoumont, Trois Ponts, Stavelot, Malmedy, Waimes;
- accorde au personnel contractuel, y compris le personnel sous statut APE, le pécule du secteur privé, à savoir 92 % de la rémunération brute mensuelle;
- abroge l'octroi d'une allocation pour service de garde à domicile aux agents communaux occupant la fonction de fontainier;
- accorde une allocation pour service de garde de week-end au responsable du personnel de maintenance;
- abroge le règlement sur les congés du 31/08/1977 et arrête le nouveau règlement relatif aux congés accordés aux agents communaux avec effet au 01/01/2007;
- vote un 3ème douzième provisoire des crédits de l'exercice 2006 pour le mois de mars;
- approuve le devis proposé par la DGRNE, Division de la Nature et des Forêts, Direction de Malmedy, Cantonnement de Malmedy, pour des travaux non subventionnables à réaliser dans les bois communaux, pour un montant de 146.468,00 €;
- approuve les devis proposés par la DGRNE, Division de la Nature et des Forêts, Direction de Malmedy, Cantonnement de Malmedy, pour des travaux subventionnables à réaliser dans les bois communaux, pour un montant de 110.952,84€ dont 73.166,49€ à charge de la commune, et sollicite les subsides afférents à ces travaux;

# La Fête de la musique

**les 16 et 17 juin**

Depuis plusieurs années, Malmedy attendait le retour d'une grande manifestation culturelle qui soit un réel évènement populaire mettant en évidence des groupes et artistes locaux ainsi que des têtes d'affiches venant de l'extérieur.
Cette lacune est comblée avec le projet collectif «Vibrations - Fête de la musique» qui rassemble des acteurs culturels, touristiques, économiques ainsi que de la jeunesse !

En effet, avec «Vibrations», sont présentées différentes formes d'expression des arts de la scène, de la danse, de l'animation de rue, ... ou de l'artisanat et de la brocante. En somme, tout ce qui peut faire « vibrer les sens, » ... les yeux, les oreilles, ... sans oublier le cœur !

La Ville de Malmedy et son Syndicat d'initiative travaillent en collaboration avec l'Académie de Musique, ESC, Impact Diffusion, l'Office du Tourisme des Cantons de l'Est, Euregio Meuse-Rhin et notamment l'ASBL Thatoubon pour présenter un programme diversifié le plus complet possible rassemblant plus de 200 participants à travers différents sites (places Albert, de Rome, St Géréon et l'église des Capucins).

Le public dont les familles, profitera au mieux de ces 35 concerts entièrement gratuits où se produiront outre une dizaine de groupes locaux, des arstites comme Axel Bauer, Cré Tonnerre, Lau, Da Hush, Coffee Shop ...
Rendez-vous pour « Vibrations » les 16 et 17 juin et ... bonjour la Fête !

Yves BARTHELEMY
Echevin de la Culture
Tél.: 0495/778 417

Vibrations
Fête de la Musique Musikfest Muziekfeest
MALMEDY

# Expositions

**Printemps 2007, une sélection du programme des manifestations organisées à Malmedy (programme complet sur www.malmedy.be).**

**Sa. 31-03 et Di. 01-04**
Exposition de peinture de Mesdames GLORIEN et DESSOUROUX, en la salle du Monastère à Malmedy. Info : 080/684 554 - 0479/290 062

**Du Lu. 07-05 au Di. 13-05**
Exposition : la semaine " Bien vieillir à Malmedy ", salle du Monastère. Infos : 080/339 719

**Du Ve. 11-05 au Di. 13-05**
Salon « JARDINEWS ", au Hall de Malmedy Expo. Infos : 080/398 232

**Du Sa. 26-05 au Di. 26-08**
Exposition « Les monuments wallons à travers la Collection d'estampes du Trésor de la Cathédrale de Liège », au Monastère. Ouverture : du jeudi au dimanche de 14h à 17h.
Infos : 080/685 536

**Du Sa. 09-06 au Di. 17-06**
Exposition de peintures, l'Atelier d'Igor, Mr Willy DELVIGNE - au Monastère.
Infos : 080/448 344 – 0477/744 610

**Di. 10-06 de 9 à 17h**
Bourse Philatélique toutes collections, au Hall de Malmedy Expo. Infos : Cercle Philatélique Malmédien , 080/330 698 ou 0494/933 198

Dans les 6 ans, nous souhaitons lutter contre les déperditions énergétiques des bâtiments communaux (remplacer les châssis des portes, intégrer des vitrages adéquats, installer des « horloges », remplacer les chaudières dépassées et gourmandes, ...

Nous voulons également réaliser des audits thermographiques des bâtiments communaux.

Par le biais des primes communales et la diffusion d'informations, nous nous engageons à aider les habitants à diminuer également leur propre consommation énergétique à domicile.

7° Réussir le défi « santé »
Trois gros enjeux pour cette législature.
- Sauver la clinique et assurer l'offre et la qualité de soins
- Réaliser l'extension du Grand-Fa
- Réaliser le nouveau Home Saint-Vincent à Xhoffraix.

8° Réussir le défi sportif
En matière de politique sportive, notre volonté est de soutenir les clubs, les sportifs dans un esprit de sport pour tous, de sport santé et de soutien à nos jeunes espoirs.
L'extension du hall des sports est également clairement une des grandes priorités de la législature.

9° Réussir le défi de la Culture
Notre volonté passe par la création d'une vraie fête de la musique sur plusieurs jours, le développement de la coordination culturelle au sein de la commune et le développement de partenariat avec le Centre Culturel de Stavelot pour créer à l'instar de la Zone de Police, une Zone de Culture.

10° Réussir le défi de la Sécurité
Notre société souffre actuellement d'une augmentation du sentiment d'insécurité.
Ce sentiment d'insécurité nous voulons le combattre notamment par une augmentation de la présence visuelle policière.
Nous voulons déménager rapidement la Maison de Police dans les anciennes tanneries proches du centre ville ou par l'établissement de brigades en VTT ou l'augmentation des rondes à pied.

Enfin le logement, la politique sociale, l'aménagement du territoire et de l'environnement, les finances, les services aux personnes, les travaux, les forêts, l'agriculture et la jeunesse sont autant de priorités qui sont également développées dans la déclaration de politique générale, laquelle est intégralement publiée sur le site : www.malmedy.be.

# Les serres communales

Le jardin « secret » des ouvriers communaux du service jardinage est situé rue Tridomez. Impossible de se....planter, l'endroit est reconnaissable grâce à ses 2 vastes serres de 30M X 12M et son tunnel de 30M X 6M.

Pour 2007, non moins de 40 000 plantes achetées d'une centaine de variétés de fleurs différentes seront repiquées, dès la mi-mars, une à une dans des petits pots. Courant du mois de mai, ces plantes seront placées dans les parterres, les bacs, ou les jardinières. Chaque plante passe dans les mains de nos 8 jardiniers dont 2 à mi-temps. Le repiquage s'accompagne d'un pinçage, pour que la plante présente une belle ramification, et de l'adjonction d'un nanifiant, produit de pulvérisation qui garde le végétal petit et large à la base.

Les fleurs des 250 compositions à suspendre ne poussent pas dans la terre mais se développent dans un substrat à base de laine de roche, d'engrais, de vermiculite, de perlite et de gel pour retenir l'eau.

Durant l'hiver, certaines plantes sont maintenues au chaud. Ce sont les plantes de grande envergure avec lesquelles on commence l'aménagement des parterres. Celles-ci sont récupérées d'années en années au mois d'octobre. Certaines plantes, tels quelques gros daturas et autres gros lauriers ont presque 30 ans.

Nos hommes à la main verte « élèvent » également eux-mêmes près de 2 300 plantes : capucines, poids de senteurs, rudbeckias,.... Ils assurent, en plus, le bouturage de nombreuses espèces.
Les plantes installées un peu partout dans notre belle commune demandent pas mal d'entretien. Il faut notamment les arroser une fois tous les deux jours. Pour ce faire, deux hommes assurent cette tâche quotidiennement à l'aide d'un véhicule muni d'une petite citerne d'eau.

La Commune consacre au total 53 500 Euros à l'embellissement floral du centre-ville et des villages.
Le service jardinage de la Commune est heureux de vous inviter à venir découvrir les plantes et autres merveilles des serres communales lors de sa journée portes ouvertes **le dimanche 13 mai de 10 à 17 heures. Lieu : Tridomez.**
Bienvenue à tous !

# Bibliothèque Communale

**Ludothèque**
**Espace Public Numérique**

**Les mardis 3, 10 et 17 avril, 15 mai 2007**
Diabologeek : soirée de jeux de société, de plateaux et de cartes pour adultes et adolescents. A partir de 19h.

**Du 21 au 29 avril**
Je lis dans ma commune : portes ouvertes et animations autour du livre et de la lecture pour tout public. L'appétit vient en mangeant : défis gourmands !

**Le 24 avril**
Une soirée entre lecteurs : occasion d'échanges et de rencontres autour du livre, présentation de coups de cœur, une initiative du Comité des usagers. A 20 heures.

**Le 5 mai**
Tournoi « Dungeon Twister », jeu pour deux joueurs adolescents ou adultes, mettant en scène la fuite éperdue d'un groupe de personnages à travers les salles sombres d'un labyrinthe gorgé de dangers et d'imprévus.
De 14h à +/- 19h : 4 rondes de 45 minutes. Les inscriptions sont ouvertes jusqu'au 30 avril à la bibliothèque –section ludothèque. A partir de 20 heures, soirée normale de jeux.

**Le 8 mai**
Jeux de société et de cartes pour les seniors, dans le cadre de la Semaine du bien vieillir.
De 14h00 à 16h30 à la bibliothèque communale –section ludothèque.

**Les 9 mai et 11 mai**
Découverte de l'informatique par le jeu coopératif pour les seniors, dans le cadre de la Semaine du bien vieillir (Questions pour un champion, Des chiffres et des lettres, La chasse au trésor). De 9h à 12h, inscription indispensable. A l'EPN M@lmédia.

Lieu : Bibliothèque communale – Ludothèque - EPN
Place du Châtelet, 7A
Pour tous renseignements :
080/799 930

**Le 19 mai**
« Ca me dit les contes » : journée et soirée contées, théâtrales et musicales autour de la gourmandise, des saveurs, de la gastronomie en collaboration avec l'Académie de musique de Malmedy, l'école de Xhoffraix-Géromont, et l'ESC de Malmedy.
A la bibliothèque et au monastère
Renseignements:
080/338 925 (académie)
080/339 417 (école de Géromont)
080/339 229 (ESC)
080/799 930 (bibliothèque)

# Programme de formations

Recherches sur Internet et accès aux bases de données, messagerie, logiciels libres, accès aux documents administratifs en ligne, modules de formation spécifiques, ouverture aux partenariats, débats d'actualité, échanges d'idées, auto-formation ... autant de portes ouvertes pour permettre à tous de s'approprier ces ressources : jeunes, seniors, demandeurs d'emploi, etc.

Espace public numérique M@lmédia
Sébastien REINDERS
www.malmedia-epn.be
Place du Châtelet, 7A
4960 Malmedy
Tél. : 080/799 935 ou
080/799 930 (bibliothèque)

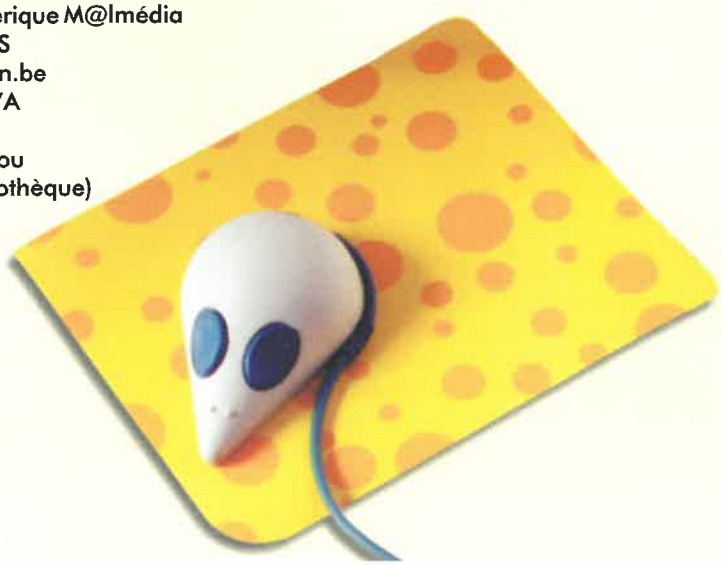

M@lmedia
Espace Public Numérique

En 2005, décrétant prioritaire de renforcer l'accessibilité de tous aux outils de la société de l'information, le Gouvernement wallon, via un appel à projets de création d'espaces publics numériques auquel 72 communes ont répondu, a retenu 40 initiatives communales. Chacune d'entre elles a reçu un soutien financier de 50.000 euros, un des objectifs prioritaires étant la réduction de la «fracture numérique*». C'est dans ce contexte que la bibliothèque a créé un espace convivial d'accueil, de sensibilisation, de formation et d'accompagnement à l'utilisation de l'informatique et des nouvelles technologies de l'information et de la communication.

Implanté depuis le 1er octobre 2006 au sein de la bibliothèque communale, en contact direct avec la population, l'espace numérique « M@lmédia » met à la disposition de tous, individuels et associations, une quinzaine d'ordinateurs connectés à Internet. Un animateur multimédia qualifié, Sébastien REINDERS, est à la disposition de quiconque souhaite être aidé, conseillé ou initié à l'apprentissage de ces outils et moyens d'expression incontournables. L'espace propose notamment des activités variées soit collectives, soit dans le cadre de médiations individuelles. De plus, il expérimente et promeut les usages publics, notamment dans les domaines de l'administration en ligne, la recherche d'emploi, l'accès au savoir, à la culture, à la formation, etc. Ainsi se dessine la possibilité de réduire les inégalités, de favoriser l'autonomie de ceux qui ne disposent ni des moyens financiers, ni d'un environnement culturel ou technique favorable pour accéder à cette société complexe d'information.

Accès libre
Lundi et mardi : 15h-18h
Mercredi et vendredi : 10h-18h
Samedi : 9h-13h

**La «fracture numérique» désigne le plus souvent l'inégalité d'accès aux technologies de l'information et de la communication (TIC) comme les téléphones portables, l'ordinateur ou le réseau Internet, mais aussi l'usage des informations issues de ces outils. La fracture numérique, ou «fracture digitale», ou «fossé numérique» est en quelque sorte une nouvelle expression de la fracture sociale.*

# Collectes et enlèvements

**Les enlèvements des objets encombrants et fonds de grenier** pour l'année 2007 auront lieu, pour toute la commune, les lundis 07 mai, 17 septembre et 19 novembre 2007.
Les objets seront déposés, en bordure de voirie, la veille au soir (après 20 heures) ou très tôt le matin du jour de l'enlèvement (avant 6 heures).
Pour rappel: on entend par « objets encombrants », les objets volumineux tels que meubles, matelas, vélos, ferrailles, ...., fonds de grenier quelconques dont les dimensions sont telles qu'ils ne peuvent être déposés dans les récipients ordinaires de collecte.
Ne sont pas repris: les déchets de démolition, les déchets faisant l'objet d'obligation de reprise (équipements électriques et électroniques), les déchets toxiques, les pneus, les objets trop volumineux pour être chargés dans le véhicule de collecte.
L'inscription doit se faire pour le VENDREDI précédant la date d'enlèvement à midi au plus tard au bureau du Service Technique, place du Châtelet, 9 ou par téléphone au N° 080/799 620.

**Enlèvement des « papiers/cartons ».**
Les tournées de ramassage en porte-à-porte des papiers/cartons pour l'année 2007 auront lieu, pour toute la commune, les mercredis 11 avril, 13 juin, 08 août, 10 octobre et 12 décembre 2007.
Les papiers/cartons seront déposés en bordure de voirie le jour de l'enlèvement pour 6 heures du matin.

**Collecte des cartons à l'attention des commerçants du centre ville**
Une collecte des cartons à l'attention des commerçants du Centre ville a lieu les premier et troisième jeudis de chaque mois. Les cartons pliés et ficelés doivent être déposés en bordure de voirie le jour de l'enlèvement pour 6 heures du matin.

**Enlèvement des immondices.**
Pour rappel : le règlement communal en matière d'immondices stipule que les sacs doivent être déposés le long de la voirie pour 6 heures le jour fixé pour l'enlèvement.
Ils ne peuvent en aucun cas être déposés avant 20 heures, la veille au soir.

# Le C.P.A.S. se présente

De gauche à droite: André MELCHIOR (Secrétaire); Ersel KAYNAK, Jean-Louis GODEFROID (Conseillers); Hubert CREMERS, Président ; Eric SERVAIS, Denise SIQUET-BUCHHOLZ, Carine PELSSER, Marie-Christine MARGRÈVE-DEWARD, Nadine LUBETA, Serge BIERENS (Conseillers).

Les comités spéciaux du CPAS se composent comme suit :
- Conseil de l'action sociale : CREMERS Hubert, BIERENS Serge, GODEFROID Jean-Louis, KAYNAK Ersel, LUBETA Nadine, MARGRÈVE-DEWARD Marie-Christine, PELSSER Carine, SERVAIS Eric, SIQUET-BUCHHOLZ Denise.
- Bureau Permanent: CREMERS H., PELSSER C., SERVAIS E.
- Comité spécial du service social: le CREMERS H. GODEFROID J-L., LUBETA N., MARGRÈVE-DEWARD M.C., PELSSER C.
- Comité de gestion de la Clinique: CREMERS H., BIERENS S., GODEFROID J-L., KAYNAK E., SERVAIS E., SIQUET-BUCHHOLZ D.
- Comité spécial de la maison de retraite: CREMERS H., LUBETA N., PELSSER C., SIQUET-BUCHHOLZ D., SERVAIS E.

L'évolution du dossier relatif à la construction d'un nouveau home à Xhoffraix sera évoquée dans le prochain

# Appel public

## Renouvellement de la C.C.A.T. (Commission Consultative d'Aménagement du Territoire)

Le Collège Communal annonce le renouvellement de la commission consultative communale d'aménagement du territoire en exécution de l'art.7 du Code Wallon de l'Aménagement du Territoire, de l'Urbanisme et du Patrimoine.

Le présent avis qui a été lancé le 12.03.2007 fait appel aux candidatures à la fonction de membre ou de suppléant de ladite Commission.

L'article 7 précité dispose en son § 3, alinéa 4 que dans les deux mois de réponse à l'appel public, le Conseil communal choisit les membres en respectant :
- une répartition géographique équilibrée
- une représentation spécifique à la commune des intérêts sociaux, économiques, patrimoniaux, environnementaux et de mobilité.

Tout fonctionnaire appelé à instruire ou à statuer sur des dossiers relatifs à la commune en matière d'aménagement du territoire, d'urbanisme et de patrimoine, ne peut pas faire partie de ladite commission.

Sous peine d'irrecevabilité, les actes de candidatures doivent être adressés par envoi recommandé au Collège des Bourgmestre et Echevins avant le 16.04.2007
Ils doivent mentionner les nom, profession et domicile du candidat ainsi que les intérêts qu'il représente, soit à titre individuel, soit à titre de représentant d'une association. Dans ce cas, l'acte de candidature contiendra le mandat attribué par l'association à ce représentant.

Des formulaires de candidature sont disponibles au Service Urbanisme Place du Châtelet, 9 – 4960 MALMEDY Tél. : 080/799 644.

# Budget 2007

**Echevinat des finances**

Le 8 mars dernier, le Collège a présenté au Conseil un Budget global ordinaire 2007 comprenant des recettes pour un montant de 13.827.656,75 € et des dépenses pour un montant de 13.452.339,24 €, soit un boni de 375.317,51 €.
Bien entendu, le Collège est particulièrement attentif aux négociations avec la Région Wallonne, concernant l'important dossier Francorchamps, qui se déroulent actuellement dans un climat serein et positif.
Les impôts restent inchangés et les taxes principales ne sont pas modifiées. Elles feront l'objet d'une évaluation durant l'année en commission des finances.
La politique d'investissement se développe que ce soit pour la voirie, les travaux dans les écoles communales notamment en ce qui concerne l'isolation via le remplacement des châssis et la pose de double vitrages. Une attention particulière est également réservée au monde agricole avec l'octroi de budgets pour la création et l'entretien de points d'eau de remplissage.

# Malmedy, commune sportive

Plus de 20 disciplines organisées, 28 clubs actifs sur la commune sans compter tous les sportifs qui pratiquent par eux-mêmes leur discipline favorite, Malmedy est incontestablement une commune sportive.

Pour commencer ce numéro, un cocorico et des félicitations puisque Dany JUSTIN, dans la longue tradition des bons résultats du Malmedy Athlétic Club, est devenue ce dimanche 18 mars championne de Belgique de Cross Country à Roselaere .

Dany JUSTIN, championne de Belgique de Cross Country 2007

Durant ce printemps, nous aurons la chance de pouvoir assister, les 25 et 26 mai prochains, au traditionnel gala de la gym. Par ailleurs, ce mercredi 28 mars, la Ville et toute la communauté sportive malmédienne ont été honorées par la visite des championnes olympiques roumaines de Sydney - Maria Olaru et Simona Amanar.

Le week-end du 28 et 29 avril, la communauté tennistique renaîtra avec le démarrage tant attendu par certains des interclubs qui se dérouleront durant tout le mois de mai et le mois de juin selon les catégories.

Le tournoi de Pâques de football accueillera du 6 au 9 avril prochains plus de 700 jeunes footballeurs dans une grande fête du foot amateur.

Le 17 juin, Malmedy recevra le très attendu raid des Fagnes en VTT d'une longueur impressionnante de 105 km et 2600 m de dénivelés positifs (plus d'infos sur www.rdhf.be). Plus de 1000 mordus de VTT sont attendus provenant de toute la Belgique mais aussi de Hollande, d'Allemagne et de France ainsi que 1000 accompagnants qui pourront profiter non seulement de notre belle nature mais aussi de la brocante et des fêtes de la Musique.

Le printemps c'est aussi la fin des championnats, avec nous l'espérons tous, un grand nombre de champions et d'équipes montantes.
Le calendrier sportif est disponible intégralement sur le site www.malmedy.be.

L'Echevin des Sports, JP. Bastin
Gsm : 0476/960 283

# Enseignement Communal

Maternel, primaire (1040 élèves) ou artistique (1228), il se porte bien.
La dénatalité le touche peu, il continue à rencontrer le choix de la plupart de nos concitoyens.

Deux axes restent privilégiés, la deuxième langue et le sport. Après avoir répondu à l'invitation de l'ADEPS, la Commune a soutenu ses petits crossmen et a pris en charge les déplacements jusqu'à la finale à Wépion . Bientôt pour nos 5èmes et 6èmes ce seront les classes sportives à Spa. Pour ce qui est de la deuxième langue, outre les cours obligatoires aux 2ème et 3ème degrés, ainsi que l'animation en maternelle déjà instaurée précédemment, nous assurons aussi la transition pendant la première et la deuxième année primaire soit sous forme de cours ou animation, parfois très en dehors des sentiers battus, comme le cours de bricolage assuré par les titulaires à l'école des Grands Prés, soit de façon plus traditionnelle comme dans la majorité de nos implantations. Chaque fois qu'une occasion se présente de renforcer cet apprentissage,nous encourageons et répondons favorablement aux demandes des parents ou de leurs associations comme nous l'avons fait à l'école de Chôdes.

Dans une prochaine communication, nous ferons le point sur les travaux dans les différents bâtiments scolaires.

L'Echevin de l'Enseignement,
René GRENIER
Gsm : 0475/626 878

# Adresses utiles

www.malmedy.be

**Hôtel de Ville**, rue Steinbach, 1
4960 Malmedy

**Administration communale**
Tél.: 080/799 666 - Fax 080/339 232
Accueil du lundi au vendredi
de 8 à 12h et de 13 à 17h

**Service population**
Tél.: 080/799 634
En semaine de 8 à 12h et 13 à 16h
(jusqu'à 18h le lundi)
Permanence tous les samedis
de 10 à 12h

**Service Etat-Civil**
Tél.: 080/799 626 ou 080/799 623
En semaine de 8 à 12h et 13 à 16h
(jusqu'à 18h le lundi)

**Recette Communale**
Tél.: 080/799 627
Place du Châtelet, 9.
Les lundi, mercredi et vendredi de
8h30 à 11h30

**Service technique (travaux)**
Tél.: 080/799 620
Place du Châtelet 9

**Urbanisme**
Tél.: 080/799 642
Place du Châtelet 9

**CPAS**
Tél.: 080/799 730
Place des Arsilliers, 2 a
Secrétaire du CPAS : André MELCHIOR
Tél.: 080/799 736

**Clinique Reine Astrid**
Tél.: 080/793 111
Rue Devant les Religieuses, 2

**Police locale**
(Zone de Stavelot Malmedy)
Zoning Industriel – rue Ol'z-Eyos, 7
Accueil: du lundi au vendredi de 8h à
12h et de 13h à 17h
Tél.: 080/281 860
ou 101 en cas d'urgence

**Pompiers**
Rue J. Werson, 1
Tél.: 080/337 127 - Fax : 080/771 819
Gsm : 0476/729 997
E-mail : pompiers.malmedy@swing.be
En cas d'urgence : Tél.: 100 ou 112

**Bibliothèque communale**
Place du Châtelet, 7A
Tél.: 080/799 930 - Fax.: 080/330 061
Ouverture les lundis et mardis de 15 à
18h, les mercredis et vendredis
de 10 à 18h, le samedi de 9 à 13h

**Académie de Musique**
Ruelle des Capucins, 1
Tél.: 080/338 925

**Royal syndicat d'initiative de Malmedy,** Place du Châtelet, 10
Tél.: 080/799 635

**Maison du Tourisme des Cantons de l'Est**, Place Albert Ier, 29a
Tél.: 080/330 250

**Hall des Sports**
Av. du Pont de Warche, 1
Tél.: 080/799 050

**Parc à Conteneurs**
Avenue de Norvège, 1
Tél.: 080/339 311
Lundi-vendredi : de 10h à 18h (jusqu'à
19h de mai à oct.) Samedi : 9h à 18h


Bulletin Communal
Printemps 2007 – n° 1

Editeur Responsable: Carine GENTGES
Graphisme: Philippe GIELSON
Impression: Imarco,
Les Ateliers du Relais asbl.

Ont aussi collaboré à ce numéro :
R. DEDERICHS, A. DUTILLEUX,
J. FAGNOULE, M. JEROME,
I. HEUSCHEN, F. HORTELAN,
R. LEMAIRE, C. LUXEN, G. MASSIN,
B. MEYS, S. REINDERS, M. DEWARD.

Ce bulletin d'informations parait 4 fois
par an et est envoyé en toutes boites sur
la commune de Malmedy
(5.800 exemplaires).
Il est également consultable sur le site de
la commune: www.malmedy.be.

Vous souhaitez y voir traiter une
information relative à un sujet précis,
contactez l'échevinat de l'information au
080/779 618 - Fabienne LEJOLY


# Le Collège

**Bourgmestre :** Jean-Paul BASTIN
**Echevinat des finances et des sports**
Gsm : 0476/960 283
E-mail : jean-paul.bastin@publilink.be
Secrétariat : Mme Patricia COLLETTE
Tél.: 080/799 612

**Echevinat de l'enseignement, de la famille, des affaires sociales et du logement** : René GRENIER
Gsm : 0475/626 878
E-mail : rene.grenier@publilink.be
Secrétariat : Mme Yvette LEMAIRE
Tél.: 080/799 624

**Echevinat de l'économie, du tourisme et de la culture** :
Yves BARTHELEMY
Gsm : 0495/778 417
E-mail : yves.barthelemy@skynet.be
Secrétariat : Mme Josiane ALBERT
Tél.: 080/799 669

**Echevinat de l'information, de l'accueil extrascolaire, de la jeunesse, des seniors et du personnel communal :**
Carine GENTGES
Gsm : 0475/595 275
E-mail : carine.gentges@publilink.be
Secrétariat : Mme Fabienne LEJOLY
Tél.: 080/799 618

**Echevinat des travaux, bâtiments communaux, parcs et jardins :**
Isabelle BOEMER
Gsm : 0496/875 462
E-mail : isabelle.boemer@swing.be
Secrétariat : Mme Danielle MEYER
Tél.: 080/799 620

**Echevinat de la mobilité, de l'énergie, de l'environnement et de l'urbanisme :** Berry GILIS
Gsm : 0476/626 002
E-mail : berry.gilis@publilink.be
Secrétariat :
Mme Marie-Paule MOMMER
Tél.: 080/799 639

**Président du CPAS :** Hubert CREMERS
Gsm : 0495/536 536

Secrétaire Communal : Bernard MEYS
Tél.: 080/799 655
E-mail : bernard.meys@publilink.be